

דברי הכפר

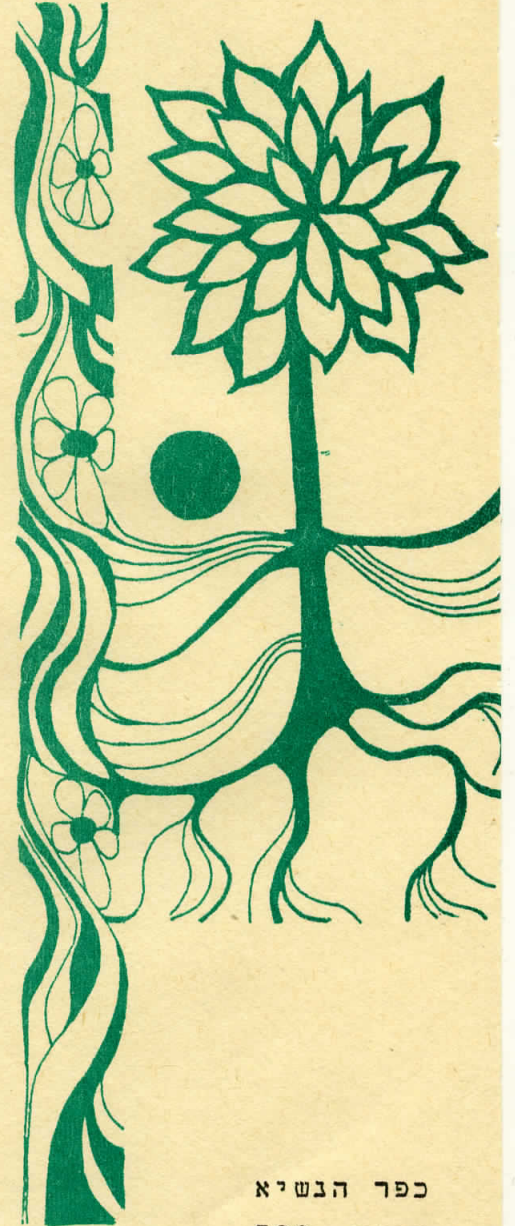

יום חמישי

ר' מבדל היה אומר ביום חמישי
כל יום חמישי
בשוק אהיה לי מוכן ומזומן
שמא יבוא משיחי.
והיה מביט ברצען וחלבן
ועיניו זהרו מני עמק תכלתן
אולי יבוא מי -
ופתח לבבו
לזה שיבוא
כל חמישי.

ועם ערב ביתה הביא אהנה
ובוטח ביום חמישי הבא.

(יחיאל מר)

כפר הנשיא
מספר 599
ה' בשבט תשל"ט
2 פברואר 1979

תבועת התושבים (חשבון עובר ושב):
 מטי ואיזי דיברון חזרו מחו"ל
 וכב"ל גט ג' ו טיבה - חזר מחו"ל.
 שריטה הייתה, כאמור, בבית
 החוליים אך שבה הביתה ובחדר
 החוליים שלנו התפרטה מלאה,
 מי עובד שם? פופולארי - משהו
 לא הגיל! למרפאה שבה יהודית,
 בשלב זה - 3 שעות ביום ולעומת
 זאת להרי ברג - 2 בכדי
 (בכרות) חדשים, אחד לבן ואחד
 לבת.

ובכן לכל הב"ל: ברוכים השבים!
 מזל טוב! לבריאות! בהצלחה!
 וכל הכבוד!

מספרים שנמצאת כאן קבוצה של
 8 איש מבין זילנד - מה זה?
 מפגשים מהסוג השלישי?!

...ומזג האויר? ובכן מזג
 האויר לא נורמלי לאלה שמזג
 אויר כזה הוא לא נורמאלי
 בשבילם; החקלאים שביבינו
 מנידים ראש בדאגה:.....
 גשמים.... פריחה מקדמת....
 מה לעשות?

קורט בוסף לבהיגה מובעת פפתח
 במועדון: החמר רציני והאנירה
 עליזה. לא ברור עד כמה זה
 יעזור אבל ידוע בודאות שכל
 אונתם בהגית שישבו במועדון,
 לא היר מעורבים בשום תאובה
 בין השעות 18.00-20.00 --
 הצלבו, גט זה השג!!
 (המשך בעמ' הבא.....)

מה

נשמע?

ובכן הבריאות בכפר הנשיא
 חודרת לכל פינה: חברת כבוד
 בוספת ב"שומרי-משקל" - רותי
 מרקט הידועה יותר בריצות
 ומרתון שלה טביב למשק, טגרה
 את המבין הראשון של "חברי-
 כבוד" בחוג.

בשבת שוב ירדו מספר משוגעים
 בריצה לפארק הירדן במטלול
 ארוך (22 ק"מ) ומטלול קצר(?)
 (15 ק"מ) אבל הפעם, כמו בפעם
 הקודמת, חזרו ברכב.

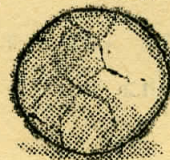

משחק הרגבי עולה ופורה: השבת
 הצלחנו לגייס 30 חברים ו-2
 מאמנים-שופטים. השחקנים הם
 אלה הנראים מסתובבים עם שרירים
 תפוסים וידיים שבורות. ישבן.
 מספר בעיות להלבנה כגון: רוב
 החברים לא יודעים בדיוק(?) מה
 הם עושים וכמו כן המדורים נורא
 עקומים כאלה - אבל יהיה טוב.

(המשך "מה בשמע")

מה שטוב אצלנו זה שיש לנו יום
 סרט קבוע כי אחרת היו הסרטים
 "עוליים" על איזה ערב תרבות
 אחר.

אולי מישהו יטביר לי מה יש
 לועד האולימפי שלנו פתאום
 בגד ה"אפרטהייד" בדרא"פ, בעוד
 שאצלנו מעודדים טלויזיה רק
 בשחור לבן? בכל אופן מספרים
 שיצרבי המשקאות "לא-שמים" על
 משרד הנוצר ובזמן הקרוב בראה
 אצלנו וויסקי צבעוני שיחליף
 את ה- BLACK & WHITE
 הנודע.

בינתיים גוט שאנעס
 (בלי יידוי אבנים)!

אספו, עירבבו, ביטלו ושפכו מש. אלמן
 בתאבון!

... ולפטטיבל הזמר ההולך
 ומודרדר: מזל שיש קטעי בדור
 בחלק השבי. בקודת אור היתה
 העובדה שבמקומות הראשון והשני
 זכו שני השירים הישראליים
 היוזדים של הפטטיבל (אחד
 ספרדי ואחד אשכנזי - כמז
 שצריך!)!

בערב יום ב' - פאראפטימולוגיה!
 הקהל הבהיר ויטב דעתו בעבין:
 קהל רב בתחילה (צושה מעבין
 כבראה!!) ובזילה וזקה החוצה
 במשך ההרצאה(?). מספרים
 שהמרצה הצליח לאחל לקהל "ערב
 טוב וחבריה וחברות" לפני 10.30
 - אבל זו כמובן רק שמועה.

3.

- ימי הולדת
- 4.2 בוב ריבוי
- 5.2 רותי ליפשיץ
- 6.2 אזליין איסטון
- טל פק
- 8.2 לירון גליק
- 10.2 פלוא מרקוסון

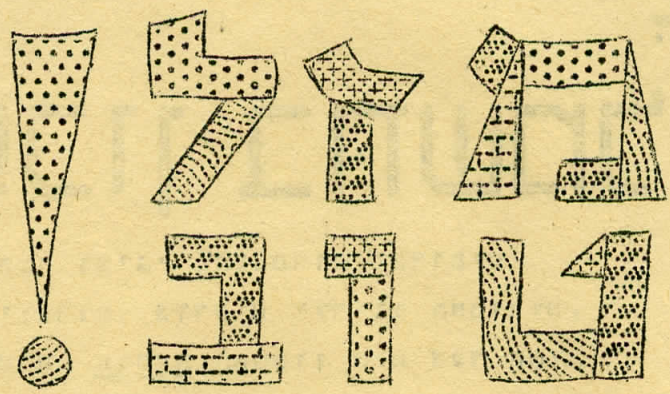

נישואין

6.2 הילרי ויופי אפטרות

* * * * *

בחנות של החיים

בחנות של החיים - אפשר לקנות הכל
 הכל שם מוצאים.
 אך לכל דבר צמודה תווית,
 עליה כתובים המחירים:
 מחיר הגאונות - בדידות
 מחיר האהבה - ויתורים
 מחיר הפעלתנות - סיכונים
 בחנות של החיים קונים ומלווים
 אפילו אם את המחיר לא רואים
 אסתר קל

ח.י. שלום וברכה!

ילדי כיתה ט' רשמו שיר
 על קיר כיתתם. השיר דיבר אל
 לבי, חשבתי שאולי גם את(ה?)
 תמצא(י) בו עניין,

בידידות

אדם בן-חבורך

* * * * *

על חסכון בחשמל

מדי פעם מכישינו בדלת ביתנו בציגי "המשמרות האדומים" ומזכירים לנו לכבות בורות מיותרות. צודקים ילדינו החמודים, החסכון חייב להונבטא גם בפרוטות. נודעת החסכון היא צעד חשוב לקראת חסכון של ממש. וכבר אמרו חכמינו: "דין פרטה כדין מאה" "פרוטה לפרוטה מצטרפת לחשבון גדול" ועוד ועוד.

יחד עם זה, בהדפינו אחר "הפרוטה" אבחנו מזביונים את "המאה". כי הנהגות הגדול בחשמל אינו דוקא בשמוש למאור כי אם בשמוש לחמוט על אורותיו השדבות (חמוט הוודר, חמוט דוד המיט, ובטול). וכאן אנו נוטטים הן בטווח הרחוק והן בטווח הקרוב. בטווח הרחוק הפשע שלבו הוא שאין אנו מבצלים את מקור האברגיה הזול ביותר - אברגית השמש. אבי בהחלט מסכים עם טומי שהיה עלינו להנקיין קולטי שמש בפרויקט ובכל בנייה חדשה, ותגובתו החדה של דוד אלמן איננה פתרון לשאלה.

בטווח הקרוב הפשע הוא בשמוש בחשמל במקום השמוש במקור אברגיה זול יותר: בפט. הצרה היא שגם מי שרוצה להשתמש בפט איננו יכול: מיכלי הפט בכפר הבשיא ריקים, ומי שאוראי למלא אותם אינו ממלא את הוובתו (ואף לא אנו המיכלים). כדאי לשאול את עצמנו שאלה קטנות: "כמה פעמים יטייל חבר על פני המשק בחפושיו אחרי בפט?" יש להניח שנסופו של דבר ילמד מהבטיון ויעדיף תבור חשמלי על פני תבור בפט.

5.

מהאזולפן...

האזולפן הנכבד עומד להסתיים בימים אלו. והאזולפן אחר עם פחות מ-30 תלמידים נאזר מסיימיה עם 18, עקב הבטירה והרגילה והטבעיות במשך התודעות והאחריות. יש לציין שהיה זה מחזור "מבוגר" ורציני באופן יחסי, ואין ספק שגם התלמידים רגשו המרות רור בהם מהלימודים. כל תלמידי האזולפן השתתפו בסמינריון רעיוני ביוזמינו, בצעדה, והיו סיולים באזור בסביבת עין-גדי, ולאחרונה לאורך הקורס, כולל ביקור בבית התפארת בתל-אביב.

בין התלמידים יש אלו שבטוריהם בקיבוץ כאורחים עובדים לתקופות שונות, כמה מהם ממשיכים בכיתות ב'-ג' באזולפנים אחרים, ואחרים שמטיילים במרץ טרם הזרמת הבית.

בהזדמנות זו ברצוננו להודות לכל החברים אשר עזרו באימוץ, והצאות, והדרכה, טיפול וכד'. אבר בפרויה שעזרה זו תבנת גם למחזור הבא, שצריך להתחיל ב-19 במרץ שבה זו, בריכוזה של שושנה טרקי.

צורת האזולפן

ה ר ד ע ה

לכל הטעובים והמעובינים האחריות!

סוף סוף הגיע!

קמח מלא

הפחד לרכוש

צ"ל... לט' האל פיליט קולט.

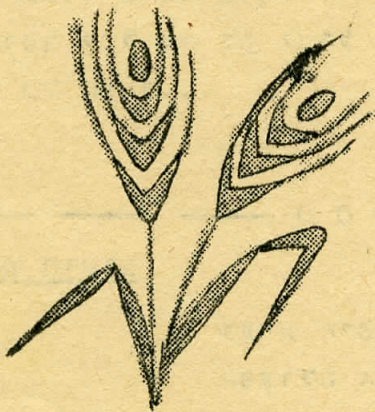

קבלת שבת

6.



ביום ר' האחרון הגענו לשיא של אי-הבטח, ודטר התחשבות, בזכו עבודה.

- בזה אני מזכיר לחבריה, מאד חסר לרשות:-
1. מי שלא יהיה בבית.
 2. אורחיה.

כבר כמה שבועות חבריה לא עשו כך ואפילו טיול או כנס של כ-40 בערים לא רשמו.

לכן... הררינו! מטפלתו מדריכית!

תרשמו את כל הפרטים כל שבוע.

לפני שבוע טפתי 112 מקומות פבריות. משפחות שלמות לא אכלו בחדר האוכל. זכותם.....

אבל לא כל אחד החליט פתאום!!!

התוצאה:

112 מקומות מיותרים.

2 שולחנות הרטפור בגלל חוסר מקום לפי הרשום הרגיל.

עבודה: להכביס את השולחנות המיותרים.

לסדר אותם לארוחה.

להוריד ולהוציא את השולחנות ולא היר בשימוש.

להוריד כלים שלא היר בשימוש.

להביא מטבח מהמקלט וממועצון ללא צורך.

אלה העובדות...

התחשבות באוכלוסייה, עובדים, רכז' בידינו (אנלי יותר

בכון בראשינו).

בוטח לכל זה לא ידוע כמה מנות לחלק לשולחנות ואז מתחילים

לרוץ כל הערב...

שבת שלום

ב ט ע

0 0 0 0 0 0 0 0 0 0 0 0

מועדת הישרב

רעות הישרב מודה לחבריה על שיתוף

הפעולה המלא בקשר למיכלי האשפה

החדשים, ומזכירה להמשיך להתממש

בשקיות בילון שאפשר להשיג אצל

רדה במחיר מטובטד.

חדר האוכל - תכנית אב ובצוע

לקראת הדיורבים הבאים בבוטאיה האלה אבי מבקש להתחלק עם החברים
במושבות שלי. אבי מטכית עם החברים שעסקו בהכנת התכנית והרגשה
להורה עד כה בבוטאיה הבאים:

(1) יש לכלול בשפור הדר האוכל את כל האלמנטים של התכנית שהרגשה,
והם מתחלקים לארבעה:

- א. שפור התבאים הטכניים (בירב, חשמל, קטור, קרור וחמוט).
- ב. שפור הסדורים והרחבתו במה שבוצע להגשת האוכל (העצמית)
- ג. שפיט הכלים והמלחמה.
- ד. הרחבת שטח המשרדים.
- ה. הגדלת חדר האוכל, וזאת בעדיפות מ(א) עד (ד).

(2) סדר גודל ההשקעה והדרושה הוא בערך לפי ההערכה הכספית שהוגשה.
על-כן יש להבין שמדובר בהשקעה של כ-11 מיליון לירות.

(3) בקורים כלליים והתכנון של חולק המאפי של המרכז הצבורי הוא
בכור.

(4) יש צורך להתרות תכנית אב לכל השבורים והתוספות גם את הבצוע
ייעשה באופן מרוכז וגם את הוא יתמשך בשלבים - אם מעטיה הוא
רבייה. בכל מקרה החברה צריכה לאמץ תכנית אב שתשקף את כל
השבורים שייצטר לנקופה של 10 שנים לפחות.

מבחינת הכרון היסודי של ההרחבה התכנית מבוטאת על הגדלת כל
האלמנטים של המרכז הצבורי לכרון אחד ואחיד דהיינו: לכרון מערב.
(כרון טובא). ההבחה היא שזה טוב מבחינה פובקציונלית -

וארכיטקטורית. אבי חולק על זה באופן יסודי
1) חדר האוכל האלמנט וההדרון שיש לבצע אך מבחינת קביעת התכנון
האלמנט הזה. את הכרון של לפחות עוד אלמנט אחד והוא
האלמנט של המטבח.

למה עלינו בכלל להרחיב את חדר האוכל? למספר רב של שבים
חדר האוכל בגודלו יספיק לבר מבחינת הסדורים היומיומיים. הוא
לא יספיק לארועיה משותפים של כל החברה. דווקא לארועיה האלה
התכנון המוצע ז"א האדלה של חדר האוכל לכרון מערב. אינו מוטיף
מבחינת בוחיות והרגשה חברתית. "בקביק" ארון של 42 מ' עם רוחב
של 13 מ' בלבד יוצר הרגשה של "התרחבות" ולא קרבה חברתית.

בוטיף על-כך והמשך של קור התקרה מחריפה עוד יותר בעיה יסודית
של חדר האוכל הקיים. והוא חברים שמו לב שבמשך הירט חדר האוכל
הוא מקורם בזה ביותר. לעומת זה בערב הוא בעשה "קר" ואינו ברתן
הרגשה של חמימות. זה ברוב משפוע התקרה שמוצע סדר אור באה
והט.

מבחינה ארכיטקטורית-היצרנית הדיור לא פחות גרוע. כעת יש
"אזון" טוב גיין שבי החלקים של התבין ז"א בין האגף המערבי (עו
השפוע והקצו) ובין המזרחי (השפוע הארון). במידה ובוטיף עוד
5 8 מ' לאורך חדר האוכל, שבי השפועים יהיו שונים באורכם וזה

על-כן הצעתי שאם כרון ההרחבה יש לחפש בכרון הצפוני. בשלב זה לא ברור לי האם יש ליצור דרגה יותר במזכרה של הגג לאורך כל הקיר הצפוני או להחליב את הגג באחדת הגובה. לזה יש זמן. על-כל פנים, הכרון של ההרחבה צריך להיות צפונה. מזה גם ברוב שהרחבת המשרדים יותר והודרים "הפרנקצירובליים" תהיה מתחת התוספת לחדר האוכל בכרון הצפוני.

כמו-כן והתדבקות המדעית ע"י הארכה של האלמנט השלישי (של המטבח) יש לחפש בכרון חדר ולפי הערכתי אפשר למצוא ע"י שברייט בתוך החלק הזה והתוספות לאורך צד הבנין הדרומי.

צריך לאמץ את הרעיון של סדרר ביביים כדי למצוא פתרון מידי לשני בעיות "בוערות". והרחבת שטח המזכירות והגדלת שטח של ההגשה העצמית.

אזי מציע כפתרון - אולי זמני - שה"ארוכה" בין המדרגות תשמש כמקום שיכול לתת פתרון לשני הבעיות. בקומה של הכביטה (קומה של וודרי שרותי המטק) יוקם תא מורכב מהודמרים קליים (זכוכית בעקר) שתשמש את המודיעין ושרות הדואר. מקום המודיעין הקיים ישמש להרחבת המשרדים (הבולט השבורות ומזכירות). מעל התא הזה יוקם תא בוסף שיתחבר עם המעקה לאורך הכביטה לחדר האוכל, זה ישמש מלתחה. ע"י זה אפשר לצרף את המלתחה (הקיימת) לשטח ההגשה העצמית. זה בותן הגדלת השטח להגשה עצמית וגם מאפשר הרחבת שטח שטיפת הכלים.

יתכן ולאחר הארכות האלמנט האמצעי בכרון מערב (טובה) אפשר שוב לפרק את שני התאים, או יתברר שמבחינת הסדורים והארכיטקטורה התאים האלה אינם רצויים כאלמנטים קבועים.

אני מבקש להדגיש שיש צורך בתוכנית אב לטווח ארוך (לפחות 10 שנים). כנגד זה המטק אינו יכול להרשות לעצמו לקבל את הרעיון שיש לבצע את הכל בבת אחת בגלל ההפרעות הצפויות את התבצע התוכנית בשלבים. הדבר אינו בכרון גם מבחינה כספית וגם מבחינת הבצוע.

בדמה לי שזה ברור היה. לכולנו שאיננו יכולים להרשות לעצמו להשקיע כ-11 מיליון לירות תוך תקופה יחסית קצרה (אפילו תוך שנתיים) בבושא אחד. זה ישחק את כל הצרכים החברתיים ולא מעט תכבדות משקיות. המטקבה שיש לדנות את כל הבצוע עד ש"ירחב" ויש לבו מספיק כסף לבצוע בשלב אחד רק יקשה על החיים וייקר את הבצוע עוד יותר (ביבתיים גודלים צרכים) על-כן הדבר הנכון הוא דווקא לאמץ את השיטה של בצוע בשלבים. יתכן 4-5 שלבים כל אחד בתקופה של שנה - שנתיים.

מבחינה כספית המטק יכול לתאם בזה. מבחינת ברוחיות "המשחמשים" זה יביא להקלה בכמה בושאים והרפיה כגון הגשה עצמית. מבחינת העובדים זה יביא להקלה מקדמת בכל הבצוע לתבאים התכביות של העבודה (בירב, קטור, השלל, מזוג אורר).

החשש שבצוע בשלבים יגרום להפרעות מרובות בהפעלה התקינה של מרכז הצבורי אינו מבוטט. הרוב הגדול של השבוריים אינו משתרע על כל המבנה. למעשה רק השבוריים ברשת הבירב האולי הקטור יכולים (המשך בעמוד...)

המשך-חדר האוכל-תוכנית ב. ובצד

לגרום להפרעות אשר אינן מוגבלות לשטח חלקי. במילא יבוצע השבוי ברשת הביוב בשלב אחד ועל-כן אין זה גורם להפרעות בוטפות או יתר החלקים של השבויים יבוצעו בשלבים יותר מאוחרים.

ברור לי שקשה להעלות באופן ומציתי בכתב רבלי שרטוטים (ולא כמקצוע) את כל מחשבותי באופן ברור. זה בסיון להסביר לחבריה בכתב את כיוון מחשבותי ראוי מקורה שאמצא גם הזדמנות להסביר את מחשבותי באופן גרפי.

א ר ט י

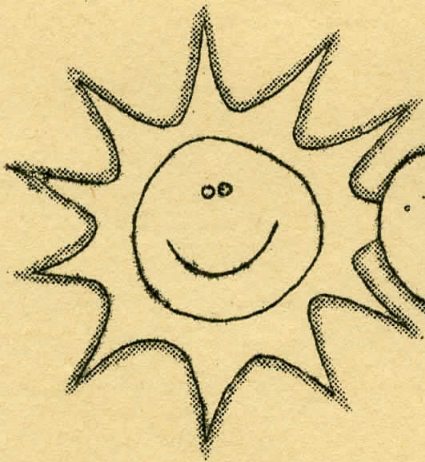

כפר הנטיה הוא קבורץ בחדר,
כפר הנטיה הוא לכל דר,
כל מי שעובר כאררה ביכבד,
לא יוצא בקלות מהקיבוץ והחמד.
(פנינה רגלית כתוב את הפיוטומת).

תכנית תשל"ח		תשל"ח		ב צ ר ע		תשל"ט		ת ר כ נ י ת		ה ג י ד ו ל
סה"כ	סה"כ	סה"כ	סה"כ	סה"כ	סה"כ	סה"כ	סה"כ	סה"כ	סה"כ	
תמורה	יבול	תמורה	מחיר	יבול	שטח	תמורה	מחיר	יבול	לדונם	שטח
1,305	90	1,374	16	85		1,920	24	80		
172	15	4	13	3		225	15	15		
360	45	255	9	28		270	13.5	20		
300	30	144	13	11		390	26	15		
2,137		1,777		127		2,805		130		
		601								
2,137		2,378				2,805				
29,896		31,777				46,984				

מדגה
קרפיון
דגיגים
קרפית
כסוף
אמנונים
סה"כ מדגה
עליה ערך
סה"כ מדגה
סה"כ הכנסות
חקלאות

תכנית תשל"ח		תשל"ח		ב צ ר ע		תשל"ט		פירוט
תמורה	כמות	תמורה	כמות	תמורה	כמות	תמורה	כמות	
7,215	18,500	8,130		18,067		16,800	20,000	מפעלים הבונים
800								הבונים מינהל
20		28				20		מזנון
220		283				400		מ.א.נ.
50		54				60		שונות
8,305		8,495				17,280		סה"כ מפעלים
300		741				650		עבודת חוץ מורים
520		676				950		מועצה + מפעלים קואופרטיב + שונות
635		766				510		סה"כ עבודת חוץ
1,455		2,183				2,110		
		1,208				1,500		הכנסות מיוחדות
40,013		43,663				67,874		סה"כ הכנסות

תוכנית תשל"ח	בצוע תשל"ח	תוכנית תשל"ט
9,315	11,340	17,000
841	1,408	1,500
1,000	1,625	2,980
210	236	290
11,366	14,249	20,770

הוצאות עבודה

חברים + מועמדים
אחרים
בטוח לאומי
עבודה שכירה

סה"כ הוצאות עבודה

1,940	1,943	2,695
97	119	165
369	415	506
6,243	6,142	9,092
1,510	2,043	4,000
1,420	1,531	1,957
1,827	2,315	3,200
524	550	670
4,802	5,379	6,917
950	978	1,202
250	239	300
210	242	300
25	25	25
120	162	200
520	679	850
5,877	6,477	8,600
26,684	29,869	40,679

הוצאות משק

מים, חשמל קנויים
זרעים + שחילים
דשן כימי + זבל אורגני
מזון לבעלי חיים
בעלי חיים קנויים
חומרי הדברה + חומר עזר לחקלאות
חלקי חלוף, תקונים, דלק, גז
שכירת ציוד חקלאי
קרור + שרותי חוץ + אריזה
+ הוצאות שווק
מיסים + ועד מקומי
חומרים שונים לענפי עזר
הוצאות שונות + הוצאות עבודות חוץ
הפרשים מאשתקד + הפחתות הוצאות
נדחות
דמי חכירה + שונות חקלאות
הוצאות כלליות
ריבית

סה"כ הוצאות משק

38,054	43,488	62,449
---------------	---------------	---------------

סה"כ הוצאות משק + הוצאות עבודה

191	191	200
800	859	1,050
400	400	500

פחות זכויים טכניים ע"י השקעות
הנחות ארגוני קניות
ועד מקומי

36,663	42,038	60,699
---------------	---------------	---------------

סה"כ הוצאות נטו

השוואת הכנסות והוצאות משק - תשל"ז-תשל"ט (באלפי לירות)

ה ס ע י פ	בצוע תשל"ז	בצנא תשל"ט +52%	בצוע תשל"ה	בצנא תשל"ט +45%	תוכנית תשל"ט	סטיה ב- %
הכנסות חקלאות	20,177	30,669	31,777	46,076	46,984	2
הכנסות תעשייה (י"ע)	5,601	8,513	8,130	11,788	16,800	42
הכנסות אחרות	3,037	4,616	2,548	3,694	2,590	-29
הכנסות מיוחדות	529	804	1,208	1,751	1,500	-16
סה"כ הכנסות	29,344	44,602	43,663	63,309	67,874	7
הוצאות משק	26,512	40,298	42,668	61,868	60,699	1
מזה הוצאות אחזקת אדם	8,378	12,734	14,240	20,648	21,000	1
ריבית	4,166	6,332	6,477	9,391	8,600	-8
סה"כ רווח גולמי	2,832	4,304	995	1,441	7,175	

רכוז תוכנית השקעות - תשל"ט (באלפי לירות)

ה ס ע י פ	הסכום	מימון צמוד	מימון עצמי
השקעות בחקלאות	9,717	6,384	3,333
השקעות צרכניות	4,416	100	4,046
השקעות ענפי עזר	450		450
השקעות בניה	3,785		3,785
קופת גמל	3,000	1,500	1,500
מפעל	20,800	18,000	2,800
סה"כ השקעות	41,898	25,984	15,914

תקציב קיום תשל"ט

ה	ע	ר	ר	ה	תקציב בסיס תשל"ט+15%	תקציב בסיס תשל"ט	בצוע תשל"ח	ה	ע	ס	י	ף
					8,280	7,200	7,300					כלכלה
												<u>תקציב נורמטיביים</u>
					347	302	302					עישון
					185	161	161					הנעלה כללית
					640	557	557					עתון
				-13.8%	575	500	569					הלבשה כללית
					95	83	83					תקון שעונים
				-7%	276	240	259					אספקה קטנה
					57	50	50					תספורת
				-7%	833	724	779					רהוט
					49	43	43					קוסמטיקה
					3,057	2,660	2,803					סה"כ תקציבים נורמטיביים
												<u>תקציבים כלליים</u>
				-15%	964	964	1,135					סיווד ובדק בית
				-10%	258	225	250					ועדת חברה
					78	68	68					ספורט
				-5%	80	70	74					מועדון
					525	457	457					תרבות
					40	35	35					ספריה
					18	16	16					קבלת שבת
				-5%	62	54	57					אומנים
					128	112	112					פעילות צבורית
				-7%	311	271	292					השתלמויות קצרות
					895	779	779					למודים ממושכים
					2,044	1,778	1,778					נסיעות לחו"ל
				-10%	159	139	155					חתונות ומסיבות
					5,562	4,968	5,208					סה"כ תקציבים כלליים

ה	ע	י	ף	בצו"ע	תשל"ה	תשל"ט	תשל"ט+15%	הקצ"ב בסיס	הקצ"ב בסיס	ה	ע	י	ף
<u>הוצאות שונות ומיסים</u>													
					1,149	1,149	1,321						
					195	195	224						
					447	447	514						
					139	139	159						
					275	275	316						
					330	330	359	-5%					
					1,474	1,474	1,691						
					2,277	2,277	2,618						
					750	750	862						
					7,036	7,036	8,064						
<u>סה"כ הוצאות שונות ומיסים</u>													
<u>סעיפים מיוחדים</u>													
					63	63	69	-5%					
					30	30	34						
					271	271	311						
					674	674	696	-10%					
					39	39	44						
					204	204	234						
					1,115	1,115	1,388						
<u>סה"כ סעיפים מיוחדים</u>													

רכוז תקציבי קיום - חברים

ה	ס	ע	י	ף	בצוע תשל"ח	תקציב בסיס תשל"ט	תקציב בסיס תשל"ט+15%	ה	ר	ר	ע	ה
					7,300	7,200	8,280					כלכלה
					5,852	8,700	10,005					תקציב כולל
					2,803	2,660	3,057					תקציבים נורמטיביים
					5,208	4,968	5,562					תקציבים כלליים
					7,036	7,019	8,064					הוצאות שונות ומיסים
					1,281	1,210	1,388					סעיפים מיוחדים
					29,480	31,757	36,356					סך הכל

רכוז תקציבי קיום

ה	ס	ע	י	ף	בצוע תשל"ח	תקציב בסיס תשל"ט	תקציב בסיס תשל"ט+15%	מספר הנהגים	סה"כ תקציב
					29,480	31,757	36,356	270	9,816,120
						14,000	16,100	36	579,600
					21,603	18,710	21,516	166	3,571,656
					23,048	21,434	24,649	25	616,225
					6,639	6,640	7,636	66	503,976
						92,541	106,257	563	15,087,557

שפוץ חדר אוכל ושרותי עזר והגדלתם - קומה עליונהה ע ר כ ה כ ס פ י ת - בסיס מחירים ינואר 1979אלטרנטיבה א' - שיפוץ ותוספת בניה חדשה כוללת

פ י ר ו ט	שטח בניה קיימת 2מ	שטח בניה חדשה 2מ	מחיר ל-2מ ²	סה"כ ל"י
1. שטיפת כלים		88	12,000	1,056,000
2. הגשה עצמית	92.50	33	4,250	393,125
			8,500	280,500
				673,625
3. מלתחה + כניסה	83.50		4,250	354,875
4. חלוקה לחברים + אחסון + רמפה לנכים		80	8,500	680,000
5. קירור נוסף		25	18,000	450,000
6. הגדלת שטח אחסון + רמפה לאקונומיה		117	3,000	351,000
7. הגדלת חדר-אכל		135	8,500	1,147,500
סך הכל	176.00	478		4,713,000
8. הערכה לשינוי ושפור למערכות חשמל, ביוב, קיטור וצנזן				3,000,000
				2,000,000
				287,000
סך הכל				8,000,000
				7,000,000

אלטרנטיבה ב' - שפוץ בלבד בלי בניה חדשה

שיפוץ ושיפור מערכות חשמל, ביוב, קיטור וצנזן

/4,000,000
| 3,000,000 |ה ע ר ה:המחירים הנ"ל כוללים פיקוח ותכנון, אך אינם כוללים ציוד נייד.

ק ר מ ת ק ר ק ע

ס ה " כ	מחיר למ2	שטח בניה קיימת מ2	שטח בניה חדשה מ2	פ י ר ט
לי"י	לי"י			
324,000	3,000		108.00	1. הנה"ח
135,000	5,000	27.00		+ דואר וכו'
459,000				
435,000	5,000	87.00		2. הנהלת המשק
450,000	5,000	90.00		3. מרפאה
249,000	3,000		83.00	4. מספרה + מכון יופי וכו'
64,000	4,000		16.00	5. הגדלת השרותים
1,657,000				ס ר ה כ ל

1. זילן צמאנו
2. מסקנה הוצעה - מניס.
3. דרך קבלת המסכה - מתנה לטובת הלקוח

22

בעיות, בקומה העליונה בלבד, שחייבות לבוא על פתרונן:

אינו דורש הגדלת הבנין	דורש הגדלת הבנין	
*		1. מערכת הביוב
*		2. צנון במטבח
	*	3. מחסן ציוד נייד (כסאות וכו')
	*	4. הגדלת הכניסה ומלתחה
	*	5. חדר שטיפת כלים
	*	6. כניסה (רמפה לנכים)
*		7. הגדלת הרמפה לאקונומיה
	*	8. מקום לחלוקת מצרכים
	*	9. הגשה עצמית
	*	10. קרור נוסף
*		11. חשמל
	*	12. הגדלת חדר האכל

WHAT'S NEW?

Well, health care in Kfar Hanassi is spreading to every corner: another honorary member on the "weight watchers" Ruthi Marx, better known for her marathon runs, completed the first minyan of hon. members.

On Saturday, once again, a number of lunatics ran down to the Jordan Riverside Park, some on the long route (22 km.) and some on the short. But as on the previous run, they came back in a vehicle.

Rugby is flourishing: this Saturday we managed to find 30 chaps and 2 trainer - judges. The players are those you see limping off with broken hands. There are a few problems to sort out: most of the chaps don't quite know what they're doing, the ball's a queer shape - but it'll turn out alright.

People on the move: Mattie and Izzie returned from abroad, so did Joe Cina. Sarita was in hospital but is temporarily back home. The sick room is full to overflowing - who's working there? It's so popular! Yehudit is back in the clinic - 3 hours a day. And Harry Berg has 2 new grandchildren - one from his son and one from his daughter. So to all the above: greetings! mazal tov! get well! well done! and so on.

Another course in preventative driving has started. The subject is serious, the mood was light. We don't know how much it will help, but we know for sure that none of the drivers who were in the Mo'adon were involved in an accident between 6 and 8 that evening and thats something.

Gut Shabes,

The Elman Family.

OUR PRIMARY SCHOOL

We finished the first term of the year with a successful Chanuka party in each class, and the second term got off to a good start.

We have begun an "open day", thereby trying to accommodate ourselves to innovations in the field of primary education. You may have read something about these experiments in "open education; we will not go into detail here.

And what form does it take here? We have begun modestly - half a day a week (Tuesday) from 9.30 to 12, the children can choose two mixed-age classes, which meet 5 times. After this round they change over and can choose another class, or go on in the same ones, if there is room. We have asked different chaverim to give classes in subjects that interest them, and we are looking for new subjects all the time. (If someone has a suggestion - please speak to one of the school staff - the subject can be academic or practical)

The advantages of this system of learning are many: widening of horizons; contact with subjects not in the curriculum; learning in groups other than the single-age group; meeting different people and their hobbies etc.

The choice of classes in the first round: nature, archaeology, ballet, tap-dancing, Yiddish, pedagogic games, electronics, ceramics, mime. According to reports from the different classes, the experiment is a success so far.

We are continuing a tradition we began this year - "Oneg Shabbat." Every Friday, the whole school meets in one of the classrooms for a short programme including accompanied singing, readings, different visitors who tell a tale or put on a show connected with subjects chosen for that week. In spite of reservations (for instance a competing TV programme has to be taken into account) we think that this tradition is very important. Firstly it is a formal meeting ground for the whole school once a week. Secondly, it is a means of ending the week in a festive way which distinguishes Sabbath eve from the rest of the week. In the future the children will surely have good memories of the event, although today it is hard for them to see its importance.

Last week, Grade 2 began to learn Tora with a festive ceremony, to which their families were invited. May they go from strength to strength!

We are grappling with various disciplinary problems, not only in formal lessons, but also in varying activities. The most prominent thing about their relations to adults seems to be that the children allow themselves to behave in a way we did not see in the past. The reasons are doubtless several: influence of older classes, the components of the groups, inadequate education from different bodies, - school, home, society. We ask the parents to show awareness in this matter and help as much as possible.

And on the same subject, we would like to remind parents once more that on Saturdays attention should be paid to the rest hours of the general public, i.e., from 2 - 4 in the afternoon, and ask them not to let children run about the kibbutz alone during these hours.

Another subject which we are thinking about a good deal is the school buildings and how to adapt them for use in the near and distant future.

One of the outstanding needs, to which we have not given full attention until now, is the provision of a "home" for grades 6 - 8. In these grades the children learn away from home, but still live with their families. At the same time as the drastic transfer to a new large school, we "throw them out" of the class-home which they are used to, and leave them in a very vague framework of recreation room and Metapelet's room. Until they go into housing for teenagers (usually at the end of grade 8), their only "home" is their parent's house, while the metapelet, representative of kibbutz education, has very little influence. We feel that the present state of affairs is undesirable and has a bad effect on the children.

We would like to effect changes next year, when Hajovel (grades 6 - 7) goes out to Kfar Blum. These changes will involve some form of building in the near future. This week an advisory body from the Kibbutz Federation will visit us and, we hope, advise us on the direction we should take.

In addition, we will have relatively large yearly groups in the coming years, and it will be very hard to join 2 classes in one house, as we have been doing in recent years. To solve this we shall have to enlarge existing buildings, put up new buildings, or get other buildings, from the kibbutz. The subject is very complicated and we are looking to the abovementioned deputation for advice.

It seems that the answer to all our problems is restricting the birth rate! But how can we do that?

SARA